



GACETA OFICIAL

ORGANO DE DIFUSION DEL GOBIERNO AUTONOMO DESCENTRALIZADO MUNICIPAL DE CHORDELEG

Administración del Sr. Deifilio Arévalo Vásquez.

Alcalde del cantón Chordeleg

SECRETARIA MUNICIPAL

Año VII

Chordeleg, 31 de enero del 2022.

No. 043

JUAN CARLOS RUIZ
SECRETARIO DEL CONCEJO DEL GAD MUNICIPAL DE CHORDELEG

Teléfonos: 072-223-095/072-223-214 ----- Suscripción anual: \$ 150
Distribución: calle 23 de enero 4-21 y Juan Bautista Cobos.

Ejemplares: 08

páginas

283

Valor US\$ 1,00

SUMARIO:

FUNCIÓN LEGISLATIVA

ORDENANZAS MUNICIPALES		
Nro. 062-CM- GAMCH	ORDENANZA DE AJUSTE DEL PLAN DE DESARROLLO Y ORDENAMIENTO TERRITORIAL DEL CANTÓN	

	CHORDELEG, PARA LA ALINEACIÓN AL PLAN NACIONAL DE DESARROLLO 2021-2025	
--	---	--

ORDENANZA No. 062-CM-GAMCH

**ORDENANZA DE AJUSTE DEL PLAN
DE DESARROLLO Y ORDENAMIENTO
TERRITORIAL DEL CANTÓN
CHORDELEG, PARA LA ALINEACIÓN
AL PLAN NACIONAL DE
DESARROLLO 2021-2025**

No. 062-CM-GADMCH

**EL GOBIERNO AUTÓNOMO
DESCENTRALIZADO MUNICIPAL DE
CHORDELEG**

EXPOSICION DE MOTIVOS

**28 DE ENERO DE 2022
31 DE ENERO DE 2022**

**ADMINISTRACION 2019 - 2023
SR. DEIFILIO REINALDO AREVALO
VASQUEZ**

La norma contenida en el Código Orgánico de Organización Territorial, Autonomía y Descentralización (COOTAD) en su artículo 466 determina la naturaleza del Plan de Ordenamiento Territorial, así como el Código Orgánico de Planificación y Finanzas Públicas, que en sus artículos 9 al 14 tratan de la planificación participativa, atribuyen a los instrumentos de desarrollo y de ordenamiento territorial los mecanismos y facultades para que se efectúe en real ejercicio de democracia en el pensamiento económico y territorial de la ciudad y el equilibrio que se debe guardar entre la disposición del suelo para vivienda como en la reserva ambiental y agrícola para resguardar también su soberanía alimentaria.

Además de lo establecido en el Código Orgánico de Planificación y Finanzas Públicas, los planes de desarrollo y ordenamiento territorial de los Gobiernos Autónomos Descentralizados municipales y metropolitanos contendrán un plan de uso y gestión de suelo que incorporará los componentes estructural y urbanístico; y que de igual manera tendrá el componente participativo como mandatorio.

La participación de los actores y actrices del territorio es esencial en los procesos de planificación. Es por esta razón que, el fortalecimiento de los espacios y mecanismos de

participación, para el efectivo involucramiento de la ciudadanía en la toma de decisiones y en el seguimiento de las intervenciones públicas, resulta necesario e indiscutible. No es sostenible delegar toda la responsabilidad de la administración pública a las autoridades de turno, ya que en el modelo democracia participativa que rige en el país, es la ciudadanía la que debe exigir el cumplimiento de sus derechos y el adecuado ejercicio de las competencias de cada nivel de gobierno.

Mediante Resolución 002-2021-CNP, el Consejo Nacional de Planificación aprobó el Plan Nacional de Desarrollo que ha sido denominado "Plan de Creación Oportunidades 2021-2025"; mismo que fuera entregado a la Asamblea Nacional el 21 de septiembre de 2021. Este instrumento de planificación se constituye como la máxima directriz política y administrativa para el diseño y la aplicación de la política pública en el país.

El "Plan de Creación de Oportunidades 2021-2025" se estructura en cinco ejes, 16 objetivos, 55 políticas y 130 metas, con una visión a largo plazo que sobrepasa el período de Gobierno y requiere que los instrumentos de planificación locales establezcan un proceso de armonización las metas de los programas y proyectos a fin de determinar la capacidad de aportar a través de la política pública territorial a los objetivos del Plan Nacional de Desarrollo.

Con fecha 19 de noviembre del 2021 la secretaria Nacional de Planificación emite el Acuerdo N.º SNP-SNP-2021-0010-A mediante el cual se expide las directrices para la alineación de los Planes de Desarrollo y Ordenamiento Territorial de los Gobiernos Autónomos Descentralizados al Nuevo Plan Nacional de Desarrollo 2021-2025.

EL GOBIERNO AUTÓNOMO DESCENTRALIZADO MUNICIPAL DEL CANTÓN CHORDELEG

Considerando:

Que, el artículo 280 de la Constitución de la República establece: "El Plan Nacional de Desarrollo es el instrumento al que se sujetarán las políticas, programas y proyectos públicos; la programación y ejecución del presupuesto del Estado; y la inversión y la asignación de los recursos públicos; y coordinar las competencias exclusivas entre el Estado central y los Gobiernos Autónomos Descentralizados, su observancia será de carácter obligatorio para el sector público e indicativo para los demás sectores";

Que, los numerales 2 y 4 del artículo 4 del Código Orgánico de Planificación y Finanzas Públicas dispones: "(...) Para efectos del Sistema Nacional Descentralizado de Planificación Participativa, las instituciones del gobierno central y de los gobiernos autónomos descentralizados aplicarán las normas de este Código respecto de: (...) 2. La coordinación de los procesos de planificación del desarrollo y de ordenamiento territorial, en todos los niveles de gobierno; (...) 4. La coordinación de los procesos de planificación con las demás funciones del Estado, la seguridad social, la banca pública y las empresas públicas, con el objeto de propiciar su articulación con el Plan Nacional de Desarrollo y los planes de desarrollo y de ordenamiento territorial, según corresponda";

Que, el artículo 42 del Código Orgánico de Planificación y Finanzas Públicas, respecto de los contenidos mínimos de los planes de desarrollo y ordenamiento territorial, determina: “En concordancia con las disposiciones del Código de Organización Territorial, Autonomía y Descentralización, los planes de desarrollo y ordenamiento territorial de los Gobiernos Autónomos Descentralizados contendrán al menos, los siguientes componentes: a) Diagnóstico (...); b) Propuesta (...); c) Modelo de Gestión (...). Los planes de desarrollo y ordenamiento territorial de los Gobiernos Autónomos Descentralizados considerarán la propuesta de los planes de los niveles superiores e inferiores de gobierno, así como el Plan Nacional de Desarrollo vigente”;

Que, el artículo 49 del Código Orgánico de Planificación y Finanzas Públicas establece: “Los planes de desarrollo y ordenamiento territorial serán referentes obligatorios para la elaboración de los planes de inversión, presupuestos, y demás instrumentos de gestión de cada gobierno autónomo descentralizado”;

Que, el artículo 10 del Reglamento al Código Orgánico de Planificación y Finanzas Públicas, con relación a la articulación de la planificación local y sectorial con el Plan Nacional de Desarrollo, dispone: “Una vez aprobado el Plan Nacional de Desarrollo, los consejos sectoriales y los consejos locales de planificación deberán actualizar su planificación a través de las instancias correspondientes. Para el efecto la Secretaría Nacional de Planificación y Desarrollo, emitirá

la norma y directrices metodológicas correspondientes, definirá los plazos a los cuales deben sujetarse las entidades públicas y coordinará y acompañará a este proceso”;

Que, mediante Resolución Nro. 002-2021-CNP, el Consejo Nacional de Planificación aprobó el Plan Nacional de Desarrollo que ha sido denominado “Plan de Creación Oportunidades 2021-2025”; mismo que fuera entregado a la Asamblea Nacional el 21 de septiembre de 2021. Este instrumento de planificación se constituye como la máxima directriz política y administrativa para el diseño y la aplicación de la política pública en el país.

Que, el “Plan de Creación de Oportunidades 2021-2025” se estructura en cinco ejes, 16 objetivos, 55 políticas y 130 metas, con una visión a largo plazo que sobrepasa el período de Gobierno y requiere que los instrumentos de planificación locales establezcan un proceso de armonización a las metas de los programas y proyectos a fin de determinar la capacidad de aportar a través de la política pública territorial a los objetivos del Plan Nacional de Desarrollo.

Que, con fecha 19 de noviembre del 2021 la Secretaría Nacional de Planificación emite el Acuerdo N.º SNP-SNP-2021-0010-A mediante el cual se expide las directrices para la alineación de los Planes de Desarrollo y Ordenamiento Territorial de los Gobiernos Autónomos Descentralizados al Nuevo Plan Nacional de Desarrollo 2021-2025.

Que, el Artículo 5 de la mencionada resolución establece: “...La propuesta de alineación será

puesta en conocimiento de la máxima autoridad del Gobierno Autónomo Descentralizado, quien la validará y convocará al Consejo de Planificación del Gobierno Autónomo Descentralizado correspondiente para su revisión y emisión del Informe favorable...”

Que, con fecha 25 de enero del 2022 el Consejo de Planificación del Gobierno Autónomo Descentralizado Municipal de Chordeleg se reunió y revisó la propuesta de alineación y emitió informe favorable.

Que, se hace imperiosa la necesidad de ajustar Plan de Desarrollo y Ordenamiento Territorial del Gobierno Autónomo Descentralizado del cantón Chordeleg aprobado mediante Ordenanza publicada en el Registro Oficial el viernes 16 de julio de 2021 en la Edición Especial N° 1618, para la alineación al Plan Nacional de Desarrollo 2021 - 2025, de conformidad a lo establecido en el Acuerdo Nro. SNP-SNP-2021-0010-A, de fecha 19 de noviembre del 2021.

En ejercicio de las atribuciones que le confiere los artículos 240, 264 de la Constitución; artículos 47 y 48 del COPFP; artículos 7; 55 literal a); 57 literales a) y e); 87 literal a); 295 y 467 del COOTAD;

Expide:

LA ORDENANZA DE AJUSTE DEL PLAN DE DESARROLLO Y ORDENAMIENTO TERRITORIAL DEL CANTÓN CHORDELEG, PARA LA ALINEACIÓN AL PLAN NACIONAL DE DESARROLLO 2021-2025.

Art. 1.- Objeto.- La presente Ordenanza, tiene por objeto aprobar y adoptar los Documentos de ajuste y alineación de los objetivos estratégicos y metas del PDOT Cantonal, con los ejes, objetivos y metas establecidas en el nuevo Plan Nacional de Desarrollo 2021-2025, en el marco del Sistema Nacional Descentralizado y de Planificación Participativa, para garantizar la adecuada articulación de la planificación, gestión y ejecución entre los diferentes niveles de gobierno, en el territorio del cantón; Documentos constantes en el informe técnico y sus anexos adjuntos al Oficio DHOT/GADMCH-0729-2021 y Oficio DHOT/GADMCH-071-2022 suscritos por la Arq. Fanny Ochoa Piña, Directora de Hábitat y Ordenamiento Territorial, mismos que se adjuntan como Anexo Único a la presente Ordenanza.

Art. 2.- Ámbito de Aplicación.- La presente Ordenanza tiene vigencia en todo el territorio del Cantón Chordeleg.

Art. 3.- De la propuesta de alineación de objetivos y metas.- El GAD Municipal de Chordeleg, a través de la Dirección de Hábitat y Ordenamiento Territorial, responsable de la gestión del PDOT, ha revisado el Plan Nacional de Desarrollo 2021-2025 y ha procedido a elaborar el Documento de ajuste y alineación, asociando específicamente los objetivos estratégicos y metas del PDOT Cantonal vigente, con los ejes, objetivos y metas definidas en el Plan Nacional de Desarrollo.

DISPOSICIONES TRANSITORIAS

Primera.- A partir de la fecha de sanción de la presente Ordenanza, la máxima autoridad ejecutiva, dispondrá a los responsables de las unidades administrativas de Planificación, Financiera y Contratación Pública, o quien haga sus veces; para que en un plazo de hasta treinta (30) días calendario, realicen las modificaciones necesarias pertinentes al plan de inversión, presupuestos y demás instrumentos de gestión y ejecución del PDOT Cantonal vigente.

Segunda.- La Dirección de Hábitat y Ordenamiento Territorial en coordinación con Planificación Estratégica en el plazo de hasta treinta (30) días calendario, incorporará los ajustes y alineación realizados al PDOT cantonal emitido mediante ordenanza publicada en el Registro Oficial Edición Especial N° 1618 del viernes 16 de julio de 2021.

DISPOSICIÓN FINAL

Vigencia.- La presente Ordenanza entrará en vigencia a partir de su publicación.

Dado y firmado en la sala de sesiones del Concejo Municipal del Gobierno Autónomo Descentralizado Municipal de Chordeleg, a los treinta y un días del mes de enero de dos mil veinte y dos.

Sr. Deifilio Arévalo Vásquez

Abg. Juan Carlos Ruiz

ALCALDE DEL CANTÓN CHORDELEG

SECRETARIO DEL CONCEJO (E)

CERTIFICADO DE DISCUSIÓN: Certifico que la presente Ordenanza fue discutida y aprobada, por el Concejo del Gobierno Autónomo Descentralizado Municipal de Chordeleg, en Primer y Segundo Debate, en sesiones extraordinarias de fecha 28 y 31 de enero de 2022, respectivamente.-

CERTIFICO.- Chordeleg, 31 de enero de 2022, a las 12h00.

Abg. Juan Carlos Ruiz

SECRETARIO DEL CONCEJO (E)

**SECRETARÍA GENERAL DEL GOBIERNO
AUTÓNOMO DESCENTRALIZADO
MUNICIPAL DE CHORDELEG.-**

CERTIFICADO DE REMISIÓN: Para su sanción u observación, en cumplimiento a lo que dispone el inciso cuarto del Art. 322 del Código Orgánico de Organización Territorial Autonomía y Descentralización, remito la Ordenanza de Ajuste del Plan de Desarrollo y Ordenamiento Territorial del cantón Chordeleg, para la Alineación al Plan Nacional de Desarrollo 2021 – 2025, misma que fue discutida y aprobada en Primer y Segundo Debate, en sesiones extraordinarias de fecha 28 y 31 de enero de 2022.

Abg. Juan Carlos Ruiz
SECRETARIO DEL CONCEJO (E)

Oficial Chordeleg, 31 de enero de 2022, a las 12h00.

**ORGANO EJECUTIVO DEL GOBIERNO
AUTONOMO DESCENTRALIZADO
MUNICIPAL DE CHORDELEG.- SANCIÓN:**

En ejercicio de mis atribuciones que me confiere el inciso cuarto del Art. 322 del Código Orgánico de Organización Territorial Autonomía y Descentralización, sanciono la Ordenanza de Ajuste del Plan de Desarrollo y Ordenamiento Territorial del cantón Chordeleg, para la Alineación al Plan Nacional de Desarrollo 2021 – 2025, en el cantón Chordeleg, 31 de enero de 2022, a las 12h00.

Sr. Deifilio Arévalo Vásquez
ALCALDE DEL CANTÓN CHORDELEG

**SECRETARIA GENERAL DEL GOBIERNO
AUTONOMO DESCENTRALIZADO
MUNICIPAL DE CHORDELEG.-** En la Oficina de la Alcaldía del Gobierno Autónomo Descentralizado Municipal de Chordeleg, siendo las doce horas cero minutos del día lunes treinta y uno de enero dos mil veinte y dos, proveyó y firmó el decreto que antecede el Sr. Deifilio Arévalo Vásquez, Alcalde del cantón Chordeleg.- **CERTIFICO.-**

Sr. Deifilio Arévalo Vásquez
ALCALDE DEL CANTÓN CHORDELEG

**ORGANO EJECUTIVO DEL GOBIERNO
AUTONOMO DESCENTRALIZADO
MUNICIPAL DE CHORDELEG.-
PROMULGACION Y PUBLICACIÓN:**

En ejercicio de mis atribuciones que me confiere el Art. 324 del Código Orgánico de Organización Territorial Autonomía y Descentralización, promúlguese y publíquese la presente Ordenanza de Ajuste del Plan de Desarrollo y Ordenamiento Territorial del cantón Chordeleg, para la Alineación al Plan Nacional de Desarrollo 2021 – 2025, en la Gaceta Oficial, en el sitio Web Institucional y remítase para su publicación en el Registro

Abg. Juan Carlos Ruiz
SECRETARIO DEL CONCEJO (E)

ANEXOS

DHOT/GADMCH-0729-2021

Chordeleg, 29 de noviembre de 2021

Señor
Deifilio Arévalo Vásquez.
ALCALDE DEL CANTON CHORDELEG
Su despacho. -

De mi consideración:

Señor Alcalde, como ya es de su conocimiento el PLAN NACIONAL TODA UNA VIDA del gobierno del Sr. Licenciado Lenin Moreno, tuvo vigencia hasta el 24 de mayo del año 2020, razón por la cual, de acuerdo a lo que establece la Constitución, el COOTAD, el Código de Planificación y Finanzas Públicas; el gobierno entrante elaboró el nuevo Plan Nacional de Desarrollo, conocido como "PLAN DE CREACION DE OPORTUNIDADES 2021-2025", mismo que responde Plan de Gobierno vigente a cargo del Señor Presidente Guillermo Lasso.

Por lo que para compatibilizar los instrumentos de planificación local entre ellos el PLAN DE DESARROLLO Y ORDENAMIENTO TERRITORIAL (PDOT) del nuestro cantón, conocido por el Concejo de Planificación Local;

aprobado por el Concejo Cantonal y cuya Ordenanza Articulada PDOT-PUGS, fue publicada el pasado día 16 de julio del presente en Registro Oficial; con las estrategias de planificación nacional, se requiere realizar ajustes a la matriz del modelo territorial, en donde se consignan los objetivos estratégicos nacionales, a los cuales los programas y proyectos del PDOT aportan.

Debiendo indicar además que, estos ajustes no modifican la estructura fundamental, ni las políticas, ni los objetivos estratégicos del PDOT; siendo un requerimiento de carácter complementario para que los proyectos y las acciones a implementar en la planificación cantonal se ajusten de una manera adecuada a la estrategia nacional de desarrollo planteada por el gobierno actual.

Razón por la que, en coordinación con las diferentes dependencias municipales, de manera adecuada con Planificación Estratégica del GAD a cargo de Su Autoridad, y contando con la asesoría del Equipo consultor se ha trabajado estos últimos días para el planteamiento de la ACTUALIZACIÓN DEL PDOT DEL GAD DE CHORDELEG, enmarcada dentro de los objetivos estratégicos nacionales del "PLAN DE CREACION DE OPORTUNIDADES 2021-2025", de la actual administración.

Particular que pongo a su conocimiento, para los fines pertinentes.

Atentamente,

Arq. Fanny Ochoa Piña
**DIRECTORA DE HABITAT Y
ORDENAMIENTO TERRITORIAL
GAD MUNICIPAL DE CHORDELEG**

C.c. Archivo DHyOT
FOP/

**CANTON CHORDELEG, AL PLAN
NACIONAL DE DESARROLLO 2021-2025**

Durante la revisión del instrumento de planificación se plantearon observaciones y recomendaciones por parte de los funcionarios de la Institución, mismas que se acordó incluir en el presente informe.

Los cambios sugeridos se presentan de acuerdo al siguiente detalle:

1. En el Mapa 38 Categorías de Ordenamiento Territorial, se realiza un ajuste de escala de los PIT, manteniendo estrictamente los polígonos correspondientes a conservación natural y conservación patrimonial; cambio que se ajusta a lo propuesto en la actualización de la Ordenanza en el Mapa N°4. El Mapa que se reemplaza es el siguiente:

**INFORME PARA LA ALINEACIÓN Y
AJUSTE DEL PLAN DE DESARROLLO Y
ORDENAMIENTO TERRITORIAL DEL**

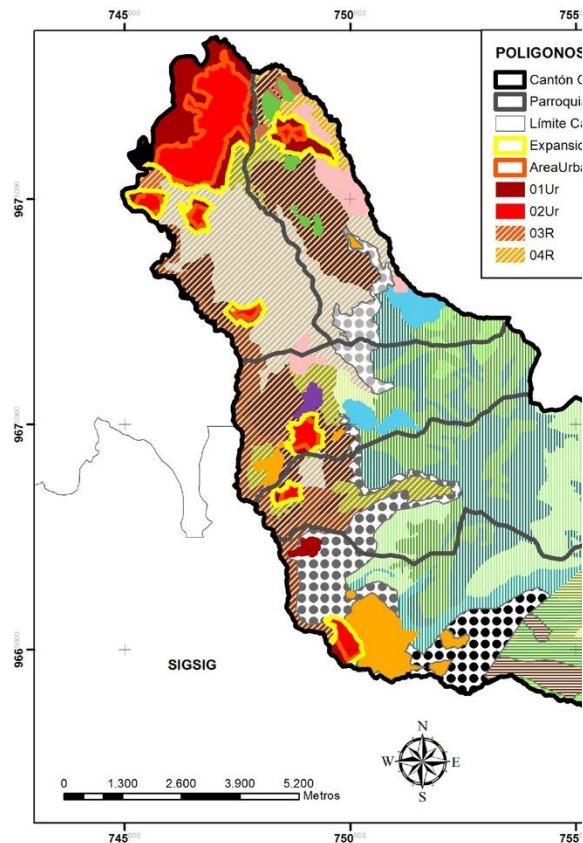

2. En el punto 1.1.10.4 Desechos sólidos, se hace una corrección sobre la información del manejo de los desechos sólidos, en el que se mencionaba erróneamente a la empresa ETAPA; proponiendo el siguiente texto:

Desechos sólidos.

Se ha ejecutado la consultoría “Estudios para la gestión integral de los residuos sólidos del cantón Chordeleg” cuyo objetivo es desarrollar los estudios para la gestión integral de los residuos y/o desechos sólidos no peligrosos y sanitarios del cantón Chordeleg, dentro del

cual se propone tres lugares tentativos para el emplazamiento del nuevo relleno sanitario en los sectores El Quinche y Chacaloma. Se tiene una cobertura de recolección y manejo de desechos sólidos del 77 %, en el sector rural la cobertura es de 64 % mientras que en el área urbana es de 93 %.

3. Se crea en punto 1.2 SISTEMA ECONÓMICO PRODUCTIVO, a fin de ampliar información relacionada con variables económicas del cantón y financieras del GAD.
4. Se crea el punto 2.2.4 Políticas, en el que se sugiere la incorporación de las siguientes políticas rectoras del Plan:

Promover la conservación de los ecosistemas del cantón y su biodiversidad, fomentando su capacidad de recuperación y restauración como un medio de hacer frente a las crisis climáticas y los riesgos ambientales.

Fortalecer los sistemas de protección de derechos y las acciones que prioricen la inversión en grupos vulnerables, con un enfoque de equidad y de inclusión.

Generar condiciones en la economía local que faciliten el crecimiento sostenible e inclusivo; promoviendo un modelo de economía circular, con énfasis en el mejoramiento de las condiciones de trabajo los artesanos, artesanas y pequeños productores del cantón.

Promover la riqueza cultural de la ciudad y las parroquias rurales como un elemento de identidad territorial y un recurso turístico para su aprovechamiento sustentable.

Mejorar las condiciones de la infraestructura y los equipamientos del cantón, con un enfoque de equidad territorial, garantizando el derecho

al goce de los espacios públicos y a la vivienda digna.

Implementar la innovación en la administración municipal como un medio para conseguir la eficacia y eficiencia en la inversión de los recursos públicos; garantizando la participación ciudadana y el control social.

5. En el punto 2.2.6.2 Propuesta del sistema socio cultural, se adiciona información del Eje Patrimonio y el Eje Cultura, a fin de ampliar información relacionada a los Programas Ciudades Creativas y Pueblos Mágicos.

6. En el punto 2.3 MATRIZ DE MODELO TERRITORIAL:

- a. En las matrices de modelo territorial de todos los sistemas se actualiza la información del Plan Nacional de Desarrollo “Toda Una Vida” a la del “Plan de Creación de Oportunidades 2021-2025” a fin de armoniza el aporte de los programas y proyectos locales a los objetivos nacionales.

- b. En las matrices de modelo territorial de todos los sistemas se incluyen los aportes de los programas y proyectos locales a los lineamientos post pandemia emitidos por la Secretaría Nacional de Planificación.

- c. En las matrices de modelo territorial de todos los sistemas se incluye la columna “Área de Influencia”.

- d. En la matriz de modelo territorial Cultura y Patrimonio, se incluyen los proyectos relacionados con los programas Pueblos Mágicos y Ciudades Creativas; y se incluyen proyectos sugeridos por la técnica de Patrimonio del equipo consultor y socializados con los funcionarios relacionados a las áreas de cultura y turismo del GAD Municipal; de acuerdo al siguiente detalle:

- Redelimitación de los sitios arqueológicos en el cantón Chordeleg
- Registro de una sección de Qhapaq Ñan - Sistema Vial Andino en la parroquia Principal
- Espacios para el comercio justo y circulación de

- bienes y productos culturales en diferentes áreas en todo el cantón.
- Crear e implementar un complejo cultural integral que incluya espacios para la activación, creación, exhibición de bienes y productos culturales y del patrimonio cultural, que incluye archivo y biblioteca.
 - Implementación del Centro de Capacitación, interpretación y fomento del sector artesanal de Chordeleg
 - Programa para implementar incubadoras de proyectos culturales y creativos innovadores
 - Proceso de formación y capacitación en derechos culturales y propiedad intelectual para creadoras, artistas y artesanos
 - Proyecto de creación de Rutas y puesta en valor de sitios arqueológicos del Cantón Chordeleg
 - Implementación de ferias y espacios para la comercialización directa y segura de productos agroecológicos vinculados al patrimonio agroalimentario y biológico
 - Proyecto de creación de Rutas y puesta en valor de sitios arqueológicos del Cantón Chordeleg
 - Proyecto de creación de

Rutas y puesta
en valor de sitios
arqueológicos
del Cantón
Chordeleg

- Proyecto de creación de Rutas y puesta en valor de sitios arqueológicos del Cantón Chordeleg
- Plan Estratégico de Cultura del Cantón Chordeleg
- Ordenanza sancionatoria del Plan Estratégico de Cultura del Cantón Chordeleg
- Proyecto de "Registro de la memoria colectiva de tradición oral del sector artesanal de la ciudad de Chordeleg
- Programa de Hermanamiento - Ciudades Creativas
- Proyecto de Manual de

Patrones de
Diseño
tradicionales en
la Orfebrería y
alfarería de
Chordeleg."

- Proyecto de La Búsqueda del Patecte de Oro Perdido del Ecuador
- Programa Redes de cooperación multilateral - Ciudades Creativas
- Festival de promoción del patrimonio artesanías y arte popular
- Catastro y cartografía cultural del cantón Chordeleg
- Programa Pueblos Mágicos Ecuador-Chordeleg
- Diccionario de topónimos y nombres propios del cantón Chordeleg

- Implementación del Plan Estratégico de Turismo del Cantón Chordeleg
 - Implementación del Plan de Manejo del Patrimonio Cultural del Cantón Chordeleg
- e. Se realizan ajustes a los proyectos de la matriz del modelo biofísico para ajustar a las recomendaciones y observaciones de los funcionarios del GAD. De acuerdo al siguiente detalle:
- Proyecto de Ordenanza para la protección de los recursos naturales del cantón Chordeleg, cambia el período de ejecución a 2022.
 - Proyecto Piloto para la creación de una planta compostera comunitaria del cantón Chordeleg, cambia el período de ejecución a 2022.
 - Creación del plan de manejo para los humedales del cantón Chordeleg, cambia el período de ejecución a 2022.
 - Proyecto de ordenanza de protección ambiental para los humedales de cantón Chordeleg, cambia el período de ejecución a 2022.
 - Creación del plan de manejo para el área comprendida del Bosque Protector de las microcuencas de los ríos Santa Bárbara y Shío, cambia el período de ejecución a 2022-2024.
 - Creación del plan de manejo

para el área comprendida del Bosque Protector de las microcuencas de los ríos Santa Bárbara y Shío, cambia el período de ejecución a 2022.

- Creación del plan de manejo del Área Protegida Municipal en las zonas de amortiguamiento de las áreas núcleos del CCSP con el objetivo de apoyar a la conservación y protección de los recursos naturales presentes dentro del mismo, cambia el período de ejecución a 2022.
- Creación del plan de manejo del Área Protegida Municipal en las

zonas de amortiguamiento de las áreas núcleos del CCSP con el objetivo de apoyar a la conservación y protección de los recursos naturales presentes dentro del mismo, cambia el período de ejecución a 2022-2023.

- Creación del plan de manejo del Área Protegida Municipal en las zonas de amortiguamiento de las áreas núcleos del CCSP con el objetivo de apoyar a la conservación y protección de los recursos naturales presentes dentro del mismo, cambia el período de ejecución a 2022-2023.

- Implementación de estaciones de monitoreo de calidad del agua con 4 parámetros físicos en las captaciones con la capacidad de monitoreo continuo a tiempo real, cambia el período de ejecución a 2022-2025
 - Implementación de una red de estaciones meteorológicas para el cantón Chordeleg, el período de ejecución se actualiza a 2022-2025.
 - Inventario de emisiones de fuentes fijas de gases y descargas hídricas del sector artesanal centro urbano de Chordeleg, el período de ejecución se actualiza a 2022-2025.
 - Ordenanza de control de emisión de gases y descargas hídricas provenientes del sector artesanal hasta el 2024, el período de ejecución se actualiza a 2022-2027.
 - Plan de Manejo del Río Santa Bárbara, se incluye el proyecto.
 - Plan de Manejo de Deshechos Solidos.
- f. Se realizan ajustes a los proyectos de la matriz del modelo político institucional para incluir recomendaciones y observaciones de los funcionarios del GAD. De acuerdo al siguiente detalle:
- Sistema cantonal de Participación Ciudadana para la

vinculación del GAD con la ciudadanía, se incluye el proyecto.

- Control social de proyectos emblemáticos del Gad, fomentado por el Gad y líderes sociales.
- Rendición de cuentas con deliberación con la ciudadanía.
- Desarrollo de presupuestos participativos.

g. Se realizan ajustes de redacción a las metas que fueron sujeto de observaciones y sugerencias, a fin de aclarar la pertinencia metodológica y asegurar que todas estén definidas en términos de cantidad, calidad y tiempo.

7. En el punto 3. MODELO DE GESTIÓN, se realizan ajustes a fin de armonizar los cambios realizados en las matrices de los modelos territoriales del punto anterior.

ARQ. FANNY OCHOA P

**DIRECTORA DE HÁBITAT Y
ORDENAMIENTO TERRITORIAL
GAD MUNICIPAL DE CHORDELEG**

DHOT/GADMCH-071-2022

Chordeleg, 31 de enero de 2022

Señor.

Deifilio Arévalo

ALCALDE DEL CANTÓN CHORDELEG

Su despacho

De mi consideración:

Luego de sesión extraordinaria del Concejo Cantonal el pasado día viernes 28 de enero del presente, donde se trató en primer debate el **PROYECTO DE ORDENANZA DE AJUSTE DEL PLAN DE DESARROLLO Y ORDENAMIENTO TERRITORIAL DEL CANTÓN CHORDELEG, PARA LA ALINEACIÓN AL PLAN NACIONAL DE DESARROLLO 2021-2025**, el mismo que luego de ser aprobado, se dispuso que previo a tratamiento en segundo debate, de existir ajustes a la Matriz general del Plan, se remita dichos ajustes realizados por la Secretaria de Planifica Ecuador y puestas en conocimiento del Planificador Estratégico de la Institución y

de quien suscribe, por lo que remito la Matriz Definitiva para tratamiento y aprobación.



Sin otro particular, suscribo.

Atentamente,

Arq. Fanny Ochoa Piña.
DIRECTORA DE HÁBITAT Y ORDENAMIENTO TERRITORIAL
GAD MUNICIPAL DEL CANTÓN CHORDELEG

Cc: Archivo DHOT
 FOP/

ALINEACIÓN DE LOS PLANES DE DESARROLLO Y ORDENAMIENTO TERRITORIAL DE LOS GAD AL PLAN NACIONAL DE DESARROLLO 2021-2025 GADM CHORDELEG

 <div>República del Ecuador</div>			 <div>Gobierno del Encuentro</div>			 <div>Juntos lo logramos</div>				
Competencias	Modelo de gestión	Objetivo Estratégico de desarrollo PDOT	Meta de resultados PDOT	PROPUESTA AJUSTE	ODS	Objetivo de Desarrollo Sostenible-ODS	OPND	Objetivo del Plan Nacional de Desarrollo-PND	Meta del Plan Nacional de Desarrollo	Meta de ODS

1	Gestión ambiental	La competencia no ha sido delegada	Lograr un manejo sostenible e integral de las áreas bajo protección y gestionar de manera adecuada los recursos naturales; priorizando la conservación y la implementación de acciones de mitigación y adaptación al cambio climático	El cantón Chordeleg cuenta con una normativa que facilita sancionar a las personas que actúen contra de la naturaleza, hasta el 2021 (La meta no esta diseñada de acuerdo con la sintaxis de las Guías PDOT: verbo infinitivo + cuantificación (unidad de medida) +tiempo. -La normativa es un instrumento o un mecanismo que permita alcanzar los resultados pero en si misma no es una meta de resultados. -Se debe identificar cuál es el logro esperado de la aplicación de la normativa y la instauración de sanciones. -Se sugiere utilizar como indicador: eficiencia presupuestaria destinada a conservación ambiental,	Gestionar el 100 % de áreas protegidas del cantón, reduciendo la incidencia de acciones contra la naturaleza mediante la aplicación de una normativa de sanción creada hasta 2022.	ODS 13_	Acción por el clima	OPN D12	12. Fomentar modelos de desarrollo sostenible aplicando medidas de adaptación y mitigación al Cambio Climático	12. Fomentar modelos de desarrollo sostenible aplicando medidas de adaptación y mitigación al Cambio Climático	13.2 Incorporar medidas relativas al cambio climático en las políticas, estrategias y planes nacionales
---	-------------------	------------------------------------	---	---	--	---------	---------------------	---------	--	--	---

				porcentaje de superficie o hectáreas recuperadas , porcentaje de superficie con regulación ambiental)						d e l a c a p a c i d	mient o ambi ental	mitigaci ón y adaptaci ón al cambio climátic o						
										a d d e a d a p t a c i ó n .	Prest ar los de servic ios públic os: agua potab le, alcantarilla do, depu ración .	Lograr un manejo sostenib le e integral de las áreas bajo protecci ón y gestiona r de manera adecuad a los recursos naturale s; prioriza ndo la con servació n y la implem entación de acciones de mitigaci ón y adaptaci ón al cambio climátic o	EL Cantón Chordeleg cuenta con humedales con un plan de manejo y ordenanza municipal que facilita su conservació n, hasta el 2021					15.1 De aquí a 2020, asegurar la conser vación, el restabl ecimie nto y el uso sosteni ble de los ecosist emas terrest res y los ecosist emas interior es de agua dulce y sus servici os, en particu lar los bosque s, los humed ales, las monta ñas y las zonas áridas, en conson ancia con las obligac iones contraí das en virtud de acuerd os
2	Prest ar los de servic ios públic os: agua potab le, alcan tarilla do, depu ración de aguas resid uales, mane jo de desec hos sólido s y activid ade s de sanea	5. Gestión com parti da entre dive rsos GAD	Lograr un manejo sostenib le e integral de las áreas bajo protecci ón y gestiona r de manera adecuad a los recursos naturale s; prioriza ndo la con servació n y la implem entación de acciones de	La cabecera cantonal de Chordeleg cuenta con una compostera comunitaria en fase de piloto para el buen uso de los desperdicio s orgánicos					12. Fom entar mod elos de desa rroll o sostenibl es aplic and o med idas de adap tació n y miti gaci ón al Cam bio Clim ático	12.1. Reducir el mane jo de desechos sólidos y vulnerabilidad de las comunidades ante los efectos del cambio climático, en función de la capacidad de adaptación.	Gestión por contrato			ODS 15_	15 Vida de ecos iste mas terre stres	OPN D11	11. Conserva r, restaura r, proteger y hacer un uso sostenib le de los recur sos natura les	11.1. Mantene r la proporción de territorio nacional bajo conservación o manejo ambien tal en 16,4 5%.

[illegible]

				recuperadas o en conservación, porcentaje de microcuencas con regulación ambiental)						de acciones de mitigación y adaptación al cambio climático							dulce y sus servicios, en particular los bosques, los humedales, las montañas y las zonas áridas, en consonancia con las obligaciones contraídas en virtud de acuerdos internacionales
6	Prestar los de servicios públicos: agua potable, alcantarillado, depuración de aguas residuales, manejo de desechos sólidos y activi	1. Gestión institucional directa	Lograr un manejo sostenible e integral de las áreas bajo protección y gestionar de manera adecuada a los recursos naturales; priorizando la conservación y la implem	El cantón cuenta con zonas de amortiguamiento de las áreas pertenecientes al CCSP que cuentan con un plan de manejo y ordenanzas que acrediten su regularización, hasta diciembre de 2022	ODS 15_	15 Vida de ecosistemas terrestres	OPN D11	11. Conservar, restaurar, proteger y hacer un uso sostenible de los recursos naturales	11.1. Mantener la proporción de territorio nacional bajo conservación o manejo ambiental en 16,45%.	Prestar los de servicios públicos: agua potable, alcantarillado, depuración de aguas residuales, manejo de desechos sólidos y activi	Lograr un manejo sostenible e integral de las áreas bajo protección y gestionar de manera adecuada a los recursos naturales; priorizando la conservación y la implem	El Cantón Chordeleg cuenta con zonas de amortiguamiento de las áreas núcleos pertenecientes al CCSP que cuentan con un plan de manejo y ordenanzas que acrediten su regularización , hasta diciembre de 2023	ODS 15_	15 Vida de ecosistemas terrestres	OPN D11	11. Conservar, restaurar, proteger y hacer un uso sostenible de los recursos naturales	11.1. Mantener la proporción de territorio nacional bajo conservación o manejo ambiental en 16,45%. De aquí a 2020, asegurar la conservación, el restablecimiento y el uso sostenible de los ecosistemas terrestres y los ecosistemas interiores de agua dulce y sus servicios, en particu

	ambiental		ón al cambio climático							bosques, los humedales, las montañas y las zonas áridas, en consonancia con las obligaciones contraídas en virtud									mitigar el cambio climático sin comprometer la producción de alimentos.
8	Prestar los servicios públicos: agua potable, alcantarillado, depuración de aguas residuales, manejo de desechos sólidos y actividades de saneamiento ambiental	3. Gestión por contrato	Lograr un manejo sostenible e integral de las áreas bajo protección y gestionar de manera adecuada a los recursos naturales; priorizando la conservación y la implementación de acciones de mitigación y adaptación al cambio climático	El Cantón Chordeleg cuenta con el 70% de captaciones de agua con un sistema de monitoreo remoto continuo de la calidad y cantidad de agua, funcionando al 2025	ODS 13_	13 Acción por el clima	OPN D12	12. Fomentar modelos de desarrollo sostenibles aplicando medidas de adaptación y mitigación al cambio climático	12.1. Incrementar de 71 a 96 los instrumentos integrados para aumentar la capacidad de adaptación al cambio climático y las políticas estratégicas y planes nacionales	13.2. Incorporar medidas relativas al cambio climático en las políticas, estrategias y planes nacionales	Lograr un manejo sostenible e integral de las áreas bajo protección y gestionar de manera adecuada a los recursos naturales; priorizando la conservación y la implementación de acciones de mitigación y adaptación al cambio climático	El cantón cuenta con una red de estaciones climáticas distribuidas en el 100% de las microcuencas, hasta el 2025, implementadas con parámetros del INAMHI. (La meta no está diseñada de acuerdo con la sintaxis de las Guías PDOT: verbo infinitivo + cuantificación (unidad de medida) + tiempo. -La red meteorológica no puede ser anualizada. -Se sugiere utilizar como indicador: Porcentaje de microcuencas que cuentan con la red meteorológica)	Mejorar la calidad del agua de al menos el 70% de las microcuencas del cantón mediante una red de estaciones de monitoreo implementada hasta el 2025	ODS 13_	13 Acción por el clima	OPN D12	12. Fomentar modelos de desarrollo sostenibles aplicando medidas de adaptación y mitigación al Cambio Climático	12.1. Incrementar de 71 a 96 los instrumentos integrados para aumentar la capacidad de adaptación y mitigación al cambio climático	13.2. Incorporar medidas relativas al cambio climático en las políticas, estrategias y planes nacionales

				ca, el porcentaje de cobertura de la red (respecto a la totalidad de microcuencas), eficiencia presupuestaria destinada a la conservación. -La implementación de la red, puede plantearse como un programa o un proyecto dentro de la conservación hídrica)						áticos sin mient com o pro ambi met ental er la prod ucción		de mitigaci ón y adaptaci ón al cambio climátic o					Clim ático			
									11	de alim ento s.	4. Del egación a otros niveles de gobi ern	Generar políticas públicas sociales para la reducción de las discriminación y exclusió n en razón de género, etnia, intergen eracional, movilitad humana , y discapacidad en el cantón.	Al 2025 se ha impulsado nuevas modalidades de educación, con la infraestructura y conectividad requerida para que se encuentre al alcance de todas las niñas, niños y adolescentes , a través de alianzas público - privadas		ODS 10_	10 Red ucción de las desigualdade s	OPN D7	7. Potenciar las capacidades de la ciudadanía y promover una educación innovadora, inclusiva y de calidad en todos los niveles.	7.1.1 . Incrementar el porcentaje de personas entre 18 y 29 años con bachillera to completo de 69,75% a 77,89%.	10.2 De aquí a 2030, potenciar y promover la inclusión social, económica y política de todas las personas, independient e de su edad, sexo, discap acidad, raza, etnia, origen, situación económica u otra condición
10	Prest ar los de servic ios públic os: agua potab le, alcan tarilla do, depu ración de aguas resid uales, mane jo de desec hos sólidos y activi dades de	3. Ges tión por cont rato	Lograr un manejo sostenib le e integral de las áreas bajo protecci ón y gestiona r de manera adecuad a los recursos naturale s; prioriza ndo la conserv ación y la implem entación de acciones	Se cuenta con un inventario de emisiones de gases y descargas hídricas del sector artesanal, y guías de buenas prácticas ambientales y normativas de control para regular actividades artesanales , hasta el año 2024	ODS 13_	13 Acci ón por el clim a	OPN D12	12. Fom enta r model os de desa rroll o sost enibl es aplic and o med idas de adap tación y miti gación al Cam bio	12.1. Red ucción del 2 a 2,8% la vulnera bilida d al Ejer cicio de las clim como ático en s, eni as de funci prote de ainteg capaa la cida nñez d de y adap dole ncia	12.2. Red ucción de las emi siones de gases de efecto invernadero por sector	Generar políticas públicas sociales para la reducción de las discrimi nación y exclusió n en razón de género, etnia, intergen	Al 2030 se cuenta con un 100% de niñas y niños de educación básica de institucione s rurales que acceden al programa complemen tario de		ODS 10_	10 Red ucción de las desigualdade s	OPN D7	7. Potenciar las capacidades de la ciudadan ía y pro mov er una	7.1.1 . Incrementar el porcentaje de personas entre 18 y 29 años	10.2 De aquí a 2030, potenciar y promover la inclusión social, económica y política de	

			eraciona l, movilida d humana , y discapac idad en el cantón.	alimentació n escolar					educaci ó inno vado ra, inclu siva y de calid ad en todos los nivel es.	con bach illera to com plet o de 69,7 5% a 77,8 9%.	todas las person as, indepe ndient ement e de su edad, sexo, discap acidad, raza, etnia, origen, religió n o situaci ón econó mica u otra condici ón		ón (unidad de medida) +tiempo. -Un programa no puede ser anualizado. -La meta refiere de forma directa a un programa, por lo tanto debe ser reformulada . -Se sugiere utilizar indicadores como: porcentaje de población atendida por rango de edad, porcentaje de asistencia a talleres.)	cant ón entr e los 14 y 18 años , hasta el 2025 .						
13	Ejerci cio de las comp etenc ias de prote cción integr al a la niñez y adole scencia	1. Ges tión insti tuci onal direc ta	Generar políticas públicas sociales para la reducción de las discriminación y exclusión en razón de género, etnia, intergeneracional, movilidad humana , Y discapacidad en el cantón.	Se ha implementado un programa de promoción de derechos sexuales y reproductivos, y el acceso a métodos anticonceptivos promovidos por el MSP en coordinación con las organizaciones de sociales del Cantón y el Consejo Cantonal de Protección de Derechos al 2025 (-La meta no está diseñada de acuerdo con la sintaxis de las Guías PDOT: verbo infinitivo + cuantificaci	Brindar acceso a los programas de educación sexual y salud reproductiva implantados por el MSP al 100 % de la población esco larizada del	ODS 3	Salud y bienestar	OPN D6	6 Garantizar el derecho a la salud integral, gratuita y de calidad.	6.3.1 Reducir la mortalidad materna mundial de más de 57,6 por cada 100.000 nacimientos vivos, por otros niveles de gobierno	la aquí a n de 2030, muer te coordi mat ir ap undi adm i de shoral ali a mater g Del pú blico fone s por otro es de gobi erro	3.1 De educir la tasa de mortal ali a mater g Del pú blico fone s por otro es de gobi erro	Generar políticas públicas sociales para la reducción de la discriminación y exclusión en razón de género, etnia, intergeneracional, movilidad humana , y discapacidad en el cantón.	Al 2025 se cuenta con un Plan de fortalecimiento del Sistema de Salud en el cantón, con énfasis en medidas de protección y prevención de enfermedades	ODS 10_	10 Reducción de las desigualdades	OPN D7	7. Potenciar las capacidades de la ciudadanía y promover una educación innovadora, inclusiva y de calidad en todos los	7.1.1 Incrementar el porcentaje de personas entre 18 y 29 años con bachillerato completo de 69,7 5% a 77,8 9%.	10.2 De aquí a 2030, potenciar y promover la inclusión social, económica y política de todas las personas, independientemente de su edad, sexo, discapacidad, raza,

								nivel es.		se originen, intergeneracional, movilidad humana, y discapacidad en el cantón.	Consejo Cantonal de Protección de derechos al 2030.					una educación innovadora, inclusiva y de calidad en todos los niveles.	años con bachillerato completo de 69,75% a 77,89%.	de todas las personas, independiente de su edad, sexo, discapacidad, raza, etnia, origen, religión o situación económica u otra condición
15	Prestación de servicios públicos	1. Gestión institucional directa	Generar políticas públicas sociales para la reducción de las discriminación y exclusión en razón de género, etnia, intergeneracional, movilidad humana, y discapacidad en el cantón.	Al 2025 se cuenta con un programa de Farmacia Pública que desarrolla programas de beneficio en el acceso a medicinas a los grupos de atención prioritaria		ODS 10_	10 Reducción de las desigualdades	OPN D7	7. Potenciar las capacidades de la ciudadanía y promover una educación innovadora, inclusiva y de calidad en todos los niveles.	7.1.1. Incrementar el porcentaje de personas entre 18 y 29 años con bachillerato completo de 69,75% a 77,89%.	10.2. De aquí a 2030, potenciar y promover la inclusión social, económica y política de todas las personas, independientemente de su edad, sexo, discapacidad, etnia, origen, religión o situación económica u otra condición.	Al 2025 se cuenta con un Plan de prevención de todas las violencias en contra de niñas y niños en implementación (-La meta no está diseñada de acuerdo con la sintaxis de las Guías PDOT: verbo infinitivo + cuantificación (unidad de medida) + tiempo. -Un plan no puede ser anualizado. -La meta refiere de forma directa a un plan, por lo tanto, debe ser reformulada. -Se sugiere utilizar	Reducir las violencias en contra de niñas y niños de la cantón, mediante la atención al 30% de la población entre 4 y 12 años, hasta 2025.	ODS 5	5 Igualdad de género	OPN D5	5.2.1. Disminuir la tasa de femicidios por cada 100.000 mujeres de 0,87 a 0,80.	5.2 Eliminar todas las formas de violencia contra todas las mujeres y las niñas en los ámbitos público y privado, incluidas la explotación sexual y otros tipos de explotación
16	Ejercicio de las competencias de protección integral a la niñez y adolescencia	1. Gestión institucional directa	Generar políticas públicas sociales para la reducción de las discriminación y exclusión en razón de género, etnia,	Reducir al 5% el trabajo infantil entre los 5 a 17 años, a través del trabajo articulado entre el Ministerio de Inclusión Económica y Social y el		ODS 10_	10 Reducción de las desigualdades	OPN D7	7. Potenciar las capacidades de la ciudadanía y promover	7.1.1. Incrementar el porcentaje de personas entre 18 y 29	10.2. De aquí a 2030, potenciar y promover la inclusión social, económica y política							

			eraciona l, movilida d humana , y discapac idad en el cantón.	de violencia sexual y el acceso a métodos anti conceptivos por el MSP en coordinació n con el CCPD al 2030					educ ació n inno vado ra, inclu siva y de calid ad en todo s los nivel es.	con bach illería to comple to de 69,7 5% a 77,8 9%.	todas las person as, indepe ndient ement e de su edad, sexo, discap acidad, raza, etnia, origen, religió n o situaci ón econó mica u otra condici ón		reformulada . -Se sugiere utilizar indicadores como: porcentaje de población atendida por rango de edad, porcentaje de asistencia a talleres.)	a 2023 .							
21	Ejerci cio de las comp etenc ias de prote cción integr al a la niñez y adole scencia	1. Ges tión insti tuci onal direc ta	Generar políticas públicas sociales para la reducción de las discriminación y exclusió n en razón de género, etnia, intergeneracional, movilidad humana , y discapacidad en el cantón.	Contar con un programa especializad o para jóvenes que permita desarrollar las capacidades artísticas, deportivas, recreativas, productivas (-La meta no está diseñada de acuerdo con la sintaxis de las Guías PDOT: verbo infinitivo + cuantificación (unidad de medida) +tiempo. -Un programa no puede ser anualizado. -La meta refiere de forma directa a un programa, por lo tanto, debe ser	Desa rroll ar las capa cida des artís ticas , dep ortiv as, recre ativ as y prod uctiv as del 80% de la pobl ació n entr e 12 y 18 años med iant e el Prog ram a Juve ntud es, hast	ODS 3	ODS: 3 Salu d y bien esta r	OPN D 6	6 Gara ntiza r el dere cho a la salu d inte gral, gratui ta y de calid ad.	6.7.1	Red ucir la prev ale ncia de activ idad físic a. Ele var p or cient e de enfem te com pades en aten do a poblas transm ición niñaint egrati s, al niño niña s y jó ve nes se cto (5-17 años) del 88,2 1% al 83,2 1%.	3.4 De aquí a 2030, reducir en un tercio la mort alidad prem atura por causas evitab les. 1. Ge stión insti tuci onal direc ta	Generar políticas públicas sociales para la reducció n de las discrimi nación y exclusió n en razón de género, etnia, intergen eracional, movili da humana , y discapac idad en el cantón.	Implementa r espacios para el desarrollo de capacidades artísticas, como mecanismo de prevención de adicciones y aprovecham iento del tiempo libre para niñas, niños, adolescentes s y jóvenes del cantón		ODS 10_	10 Red ucció n de las des igualda des	OPN D7	7. Pote nciar las capa cida des de la ciudad anía y prom over una educ ació n inno vadora, inclu siva y de calid ad en todos los nivel es.	7.1.1 . Incr eme ntar el porc enta je de perso nas entr e 18 y 29 años con bachillera to complet o de 69,7 5% a 77,8 9%.	10.2 De aquí a 2030, potenci ar y promo ver la inclu sión social, econó mica y política de todas las perso nas, indepe ndient ement e de su edad, discap acidad, raza, etnia, origen, religió n o situaci ón econó mica

											otra condici ón	eraciona l, movilida d humana , y discapac idad en el cantón.						educ ació n inno vado ra, inclu siva y de calid ad en todo s los nivel es.	con bach illera to com plet o de 69,7 5% a 77,8 9%.	todas las person as, indepe ndient ement e de su edad, sexo, discap acidad, raza, etnia, origen, religió n o situaci ón econó mica u otra condici ón
23	Ejerci cio de las comp etenc ias de prote cción integr al a la niñez y adole scencia	1. Ges tión insti tuci onal direc ta	Generar políticas públicas sociales para la reducció n de las discrimi nación y exclusió n en razón de género, etnia, intergen eraciona l, movilida d humana , y discapac idad en el cantón.	Coadyuvar al incremen to del acceso a la educación superior del 4,76% al 10% en universidad es e institutos técnicos superiores, en coordinació n con el Consejo Cantonal de Protección de derechos al 2030		ODS 10_	10 Red ucci ón de las desi gual dades	OPN D7	7. Pote nciar las capa cida des de la ciudad anía y pro mov er una educ ación inno vado ra, inclu siva y de calid ad en todo s los nivel es.	7.1.1 . Incr eme ntar el porc enta je de pers onas entr e 18 y 29 años con bach illera to com plet o de 69,7 5% a 77,8 9%.	10.2 De aquí a 2030, potenc iar y prom over la inclusi ón social, econó mica y política de	todas las person as, indepe ndient ement e de su edad, sexo, discap acidad, raza, etnia, origen, religió n o situaci ón econó mica u otra condici ón								
24	Ejerci cio de las comp etenc ias de prote cción integr al a la niñez y adole scencia	1. Ges tión insti tuci onal direc ta	Generar políticas públicas sociales para la reducció n de las discrimi nación y exclusió n en razón de género, etnia, intergen	Contar con programas que erradiquen el edadismo, desde un enfoque de derechos humanos y consideran do las etapas de la vejez		ODS 10_	10 Red ucci ón de las desi gual dades	OPN D7	7. Pote nciar las capa cida des de la ciudad anía y pro mov er una	7.1.1 . Incr eme ntar el porc enta je de pers onas entr e 18 y 29 años	10.2 De aquí a 2030, potenc iar y prom over la inclusi ón social, econó mica y política de									

[illegible]

	sean delegados o descentralizados por otros niveles de gobierno		etnia, intergeneracional, movilidad humana, y discapacidad en el cantón.	dirigidos a mujeres en edad reproductiva, para prevenir discapacidades durante el embarazo hasta el 2030.				er una educación innovadora, inclusiva y de calidad en todos los niveles.	y 29 años con bachillerato completo de 69,75% a 77,89%.	política de todas las personas, independiente de su edad, sexo, discapacidad, raza, etnia, origen, religión o situación económica u otra									condición	
27	Gestionar, coordinar y administrar los servicios públicos que le sean delegados o descentralizados por otros niveles de gobierno	4. Del egación a otros niveles de gobierno	Generar políticas públicas sociales para la reducción de las discriminación y exclusión en razón de género, etnia, intergeneracional, movilidad humana, y discapacidad en el cantón.	Implementar el 100% de actividades para la elaboración y ejecución de un programa de salud y atención inclusiva para personas con discapacidad.		ODS 10_	10 Reducción de las desigualdades	OPN D7	7. Potenciar las capacidades de la ciudadanía y promover una educación innovadora, inclusiva y de calidad en todos los niveles.	28 7.1.1 . Incrementar el porcentaje de personas entre 18 y 29 años con bachillerato completo de 69,75% a 77,89%.	Desarrollar políticas institucionales de atención y promoción de la inclusión social, económica y política de todas las personas, independiente de su edad, sexo, discapacidad, raza, etnia, origen, religión o situación económica u otra	Generar políticas públicas sociales para la reducción de las discriminación y exclusión en razón de género, etnia, intergeneracional, movilidad humana, y discapacidad en el cantón.	Prevenir, atender y erradicar la violencia contra las mujeres en el cantón Chordeleg, mediante la generación de una Ordenanza que contemple acciones y presupuestos o definido y monitoreado por el Consejo de Protección de Derechos al 2021		ODS 10_	10 Reducción de las desigualdades	OPN D7	7. Potenciar las capacidades de la ciudadanía y promover una educación innovadora, inclusiva y de calidad en todos los niveles.	7.1.1 . Incrementar el porcentaje de personas entre 18 y 29 años con bachillerato completo de 69,75% a 77,89%.	10.2 De aquí a 2030, potenciar y promover la inclusión social, económica y política de todas las personas, independiente de su edad, sexo, discapacidad, raza, etnia, origen, religión o situación económica u otra

29	Ejercicio de las competencias de protección integral a la niñez y adolescencia	1. Gestión institucional directa	Generar políticas públicas sociales para la reducción de las discriminación y exclusión en razón de género, etnia, intergeneracional, movilidad humana, y discapacidad en el cantón.	Implementar acciones para el reconocimiento de la situación que enfrentan las mujeres y las medidas a desarrollar para erradicar todas las formas de discriminación, exclusión y violencia basada en género (-La meta no está diseñada de acuerdo con la sintaxis de las Guías PDOT: verbo infinitivo + cuantificación (unidad de medida) +tiempo. --La meta refiere de forma directa a acciones que no son cuantificables y por ello no permiten actualización ni seguimiento, por lo tanto, debe ser reformulada en términos del resultado esperado de la aplicación de esas acciones. -Se sugiere utilizar indicadores como: porcentaje	Contribuir a la erradicación de las formas de violencia que enfrentan las mujeres mediante la participación del 10% de la población objetivo en actividades del Programa.	ODS 5	5 Igualdad de género	OPND 5	5.1. Proteger a las familias, garantizar sus derechos y servicios, erradicar la pobreza y promover la inclusión social.	5.2. Eliminar todas las formas de violencia contra todas las mujeres y las niñas en los ámbitos público y privado, incluidas la trata y la explotación sexual y otros tipos de explotación.	30	100.000 mujeres de 0,87 a 0,80 .	100.000 mujeres de 0,87 a 0,80 .	30	Generar políticas públicas sociales para la reducción de la discriminación y exclusión en razón de género, etnia, intergeneracional, movilidad humana, y discapacidad en el cantón.	Implementar el 100% de actividades para prevenir la violencia basada en género contra las mujeres en el espacio público y privado	ODS 10_	10 Reducción de las desigualdades	OPND 7	7. Potenciar las capacidades de la ciudadanía y promover una educación innovadora, inclusiva y de calidad en todos los	7.1.1 . Incrementar el porcentaje de personas entre 18 y 29 años con bachillerato completo de 69,75% a 77,89%.	10.2 De aquí a 2030, potenciar y promover la inclusión social, económica y política de todas las personas, independientemente de su edad, sexo, discapacidad, raza, etnia,
----	--	----------------------------------	--	--	---	-------	----------------------	--------	---	---	----	----------------------------------	----------------------------------	----	---	---	---------	-----------------------------------	--------	--	--	--

								nivel es.		se en, iareligió n o situaci ón econó mica u otra condi ció n	intergen eraciona l, movilida d humana , y discapac idad en el cantón.	dentro y fuera del país, de migración segura					una educ ació n inno vado ra, inclu siva y de calid ad en todos los nivel es.	años con bach illera to com plet o de 69,7 5% a 77,8 9%.	de todas las person as, indepe ndient e de su edad, sexo, discap acidad, raza, origen, religió n o situaci ón econó mica u otra condi ció n
31	Ejerci cio de las comp etenc ias de prote cción integ ral a la niñez y adole scencia	1. Ges tión insti tucio nal direc ta	Generar políticas públicas sociales para la reducció n de las discrimi nación y exclusió n en razón de género, etnia, intergen eraciona l, movilida d humana , y discapac idad en el cantón.	Reducir las percepcione s de género discriminato rias hacia la población LGBTI del cantón en un 25%, a través de programas edu comunicaci onales dirigidos a toda la población	ODS 10_	10 Red ucció n de las desi guald ade s	OPN D7	7. Pote nciar las capa cida des de la ciud adanía y pro mov er una educ ació n inno vado ra, inclu siva y de calid ad en todos los nivel es.	7.1.1 . Incr eme ntar el porc enta je de pers onas entr e 18 y 29 años con bach illera to com plet o de 69,7 5% a 77,8 9%.	10.2 De aquí a 2030, potenc iar y promo ver la inclu sió n social, econó mica y política de todas las person as, indepe ndient e de su edad, sexo, discap acidad, etnia, origen, o de la interge n, iareligió n o situaci ón econó mica u otra condi ció n	Generar políticas públicas sociales para la reducció n de las discrimi nación y exclusió n en razón de género, etnia, intergen eraciona l, movilida d humana , y discapac idad en el cantón.	Fortalecer la participació n de los diferentes sectores de la población en la generación, vigilancia y evaluación de las políticas públicas para la garantía del ejercicio de derechos a través del Consejo Cantonal de Protec ción de Derechos (- La meta no está diseñada de acuerdo con la sintaxis de las Guías PDOT: verbo infinitivo + cuantificaci ón (unidad de medida) +tiempo.-- La meta	Incr eme ntar la parti cipac ión de la pobl ació n obje tivo en la gene ración, vigil ancia y eval uaci ón de las polít icas públi cas para la gara ntía del ejerc io de dere	OD S 1	1 Fin de la pobre za	OP ND 5	5.1. 1. Red ucir la tasa de pobre za extrema por ingre so s de 15,4 4% al 10,7 6%.	1.1 De aquí a 2030, erradi car para todas las perso nas y en todo el mund o la pobre za extre ma(ac tualme nte se consid era que sufren pobre za extre ma las perso nas que viven con menos de 1,25 dóla re s de los Estad os	
32	Ejerci cio de las comp etenc ias de prote cción integ ral a la niñez y adole	1. Ges tión insti tucio nal direc ta	Generar políticas públicas sociales para la reducció n de las discrimi nación y exclusió n en razón de género, etnia,	Implementa r programas de in formación sobre los mecanismos de protecció n a la población en condición de movilidad humana,	ODS 10_	10 Red ucció n de las desi guald ade s	OPN D7	7. Pote nciar las capa cida des de la ciud adanía y pro mov er	7.1.1 . Incr eme ntar el porc enta je de pers onas entr e 18 y 29	10.2 De aquí a 2030, potenc iar y promo ver la inclu sió n social, econó mica y política	Generar políticas públicas sociales para la reducció n de las discrimi nación y exclusió n en razón de género, etnia, intergen eraciona l, movilida d humana , y discapac idad en el cantón.								

[illegible]

36	Ejercicio de las competencias de protección integral a la niñez y adolescencia	1. Gestión institucional directa	Generar políticas públicas sociales para la reducción de las discriminación y exclusión en razón de género, etnia, intergeneracional, movilidad humana, y discapacidad en el cantón.	Ejecutar al 100% las acciones para la elaboración y aplicación de una Agenda Cantonal que desarrolle políticas y estrategias dirigidas a los grupos de atención prioritaria elaborada hasta 2023 con la participación intersectorial y ciudadana	ODS 10_	10 Reducción de las desigualdades	OPN D7	7. Potenciar las capacidades de la ciudadanía y promover una educación innovadora, inclusiva y de calidad en todos los niveles.	7.1.1 Incrementar el porcentaje de personas entre 18 y 29 años con bachillerato completo de 69,75% a 77,89%.	10.2 De aquí a 2030, potenciar y promover la inclusión social, económica y política de todas las personas, independientemente de su edad, sexo, discapacidad, raza, etnia, origen, religión o situación económica u otra.	Generar políticas culturales que permitan a Chordeleg incorporar a la cultura como un eje de desarrollo sostenible, así como promover, y garantizar los derechos culturales de la población, fomentar e impulsar la creación y la creatividad, así como fortalecer la conservación, protección y salvaguarda del patrimonio cultural y natural.	Detentar parte del patrimonio nacional y mundial del Sistema Vial Andino Qhapaq Ñan						y nacionalidades.	del 68,45% al 79,00%.	asequible a Internet en los países menos adelantados de aquí a 2020
37	Preservar, mantener y difundir el patrimonio arquitectónico y cultural	1. Gestión institucional directa	Generar políticas culturales que permitan a Chordeleg incorporar a la cultura como un eje de desarrollo sostenible, así como promover, y garantizar los derechos	Contar con polígonos culturales específicos, que permitan la adecuada gestión y manejo de los mismos, en beneficio de la comunidad	ODS 9_	9 Industria, innovación e infraestructura	OPN D8	8. Generar nuevas oportunidades y bien estar para las zonas rurales, con énfasis en pueblos y comunidades	8.1 Incrementar el porcentaje de la población que vive en zonas rurales, con servicios móviles avanzados	8.1.1 Incrementar el porcentaje de la población que vive en zonas rurales, con servicios móviles avanzados	9.3 Generar empleos decentes en la industria, la innovación y la infraestructura	Generar políticas culturales que permitan a Chordeleg incorporar a la cultura como un eje de desarrollo sostenible, así como promover, y garantizar los derechos culturales de la población, fomentar e impulsar la creación y la creatividad, así como			ODS 9_	9 Industria, innovación e infraestructura	OPN D8	8. Generar nuevas oportunidades y bien estar para las zonas rurales, con énfasis en pueblos y nacionalidades.	8.1.1 Incrementar el porcentaje de la población que vive en zonas rurales, con servicios móviles avanzados del 68,45% al 79,00%.	9.c Aumentar significativamente el acceso a la tecnología de la información y las comunicaciones y esforzarse por proporcionar acceso universal y asequible a Internet en los países menos adelantados de aquí a 2020

[illegible]

	cultural		desarrollo sostenible, así como promover, y garantizar los derechos culturales de la población, fomentar e impulsar la creación y la creatividad, así como fortalecer la conservación, protección y salvaguarda del patrimonio cultural y natural.					las zonas rurales, con énfasis en pueblos y nacionalidades.	es conectadas con servicios móviles avanzados del 68,45% al 79,00%.	, las comunicaciones y se fortalece por proporcionar acceso universal y asequible a Internet en los países menos adelantados de aquí a 2020	población, fomentar e impulsar la creación y la creatividad, así como fortalecer la conservación, protección y salvaguarda del patrimonio cultural y natural.					onali dade s.	5% al 79,0 0%.	Interne t en los países menos adelan tados de aquí a 2020	
									Prese		Generar políticas culturales que permitan a Chordeleg incorporar a la cultura como un eje de desarrollo sostenible, así como promover, y garantizar los derechos culturales de la población, fomentar e impulsar la creación y la creatividad, así como fortalecer la conservación, protección y salvaguarda del patrimonio cultural y natural.	Al 2025 el Cantón cuenta con sus todos sus sitios arqueológicos identificados y se ha creado una ruta arqueológica, con fines pedagógicos y de aprovechamiento turístico.					8. Gen erar nuev as opor tuni dade s y bien esta r para las zona s rural es, con énfa sis en pue blos y naci onali dade s.	8.1.1 · Incr eme ntar el porc enta je de parr oqui as rural es con ecta das con servi cio móvi l avan zado del 68,4 5% al 79,0 0%.	9.c Aumen tar signific ativam ente el acceso a la tecnol ogía de la inform ación y las comuni cacion es y esforza rse por propor cionar acceso univers al y asequi ble a Interne t en los países menos adelan tados de aquí a 2020
42	Planificar, construir y mantener la infraestructura física y los equipamientos de los espacios públicos destinados al desarrollo social	1. Gestión institucional directa	Generar políticas culturales que permitan a Chordeleg incorporar a la cultura como un eje de desarrollo sostenible, así como promover, y garantizar los derechos culturales de la población, fomentar e impulsar la creación y la creatividad, así como fortalecer la conservación, protección y salvaguarda del patrimonio cultural y natural.	Al 2023 el GAD Municipal cuenta estrategias para promover el ejercicio de los derechos culturales, enfocados en derechos de autor y propiedad intelectual	ODS 9_	9 Industria, innovación e infraestructura	OPN D8	8. Generar nuevas oportunidades y bienestar para las zonas rurales, con énfasis en pueblos y nacionalidades.	8.1.1 Incrementar el número de patrones de emprendimiento en el sector privado, en particular en el sector tecnológico y de arquitectura, para las zonas rurales, con énfasis en pueblos y nacionalidades.	9.c Aumentar el número de emprendimientos en el sector privado, en particular en el sector tecnológico y de arquitectura, para las zonas rurales, con énfasis en pueblos y nacionalidades.	Generar políticas culturales que permitan a Chordeleg incorporar a la cultura como un eje de desarrollo sostenible, así como promover, y garantizar los derechos culturales de la población, fomentar e impulsar la creación y la creatividad, así como fortalecer la conservación, protección y salvaguarda del patrimonio cultural y natural.	Al 2025 el Cantón cuenta con sus todos sus sitios arqueológicos identificados y se ha creado una ruta arqueológica, con fines pedagógicos y de aprovechamiento turístico.	ODS 9_	9 Industria, innovación e infraestructura	OPN D8	8. Generar nuevas oportunidades y bienestar para las zonas rurales, con énfasis en pueblos y nacionalidades.	8.1.1 Incrementar el número de patrones de emprendimiento en el sector privado, en particular en el sector tecnológico y de arquitectura, para las zonas rurales, con énfasis en pueblos y nacionalidades.	9.c Aumentar significativamente el acceso a la tecnología de la información y las comunicaciones y esforzarse por proporcionar acceso universal y asequible a Internet en los países menos adelantados de aquí a 2020	

[illegible]

[illegible]

	cultural		desarrollo sostenible, así como promover, y garantizar los derechos culturales de la población, fomentar e impulsar la creación y la creatividad, así como fortalecer la conservación, protección y salvaguarda del patrimonio cultural y natural.						las zonas rurales, con énfasis en pueblos y nacionalidades.	es conectadas, con servicios móviles avanzados del 68,45% al 79,00%.	las comunicaciones y esfuerzos por proporcionar acceso universal y asequible a Internet en los países adelantados de aquí a 2020	población, fomentar e impulsar la creación y la creatividad, así como fortalecer la conservación, protección y salvaguarda del patrimonio cultural y natural.					análisis.	5% al 79,00%.	Interpretar en los países menos adelantados de aquí a 2020
											</								

[illegible]

				indicador debe describir la información que dé cuenta del bien y formular la meta -Se sugiere el indicador: - Costo promedio de proyectos en materia de sensibilización y transferencia realizados -Porcentaje de participantes en los eventos de sensibilización y transferencia a del bien inmateral o material)													rural es, con énfasis en pueblos y nacionalidades.	as con servicio móvil avanzado del 68,45% al 79,00%.	es y esforzarse por proporcionar acceso universal y asequible a Internet en los países menos adelantados de aquí a 2020
54	Preservar, mantener y difundir el patrimonio arquitectónico y cultural	1. Gestión institucional directa	Generar políticas culturales que permitan a Chordel eg incorporar a la cultura como un eje de desarrollo sostenible	Al 2025 el Cantón se ha vinculado a redes internacionales con ciudades creativas para fortalecer el sector artesanal	ODS 9_	9 Industria, innovación e infraestructura	OPN D8	8. Generar nuevas oportunidades y bienestar para las zonas	8.11 Incrementar el porcentaje de población urbana que vive en asentamientos humanos sostenibles	Preservar, mantener y difundir el patrimonio cultural y natural	1. Gestión institucional directa	Generar políticas culturales que permitan a Chordel eg incorporar a la cultura como un eje de desarrollo sostenible, así como promover, y garantizar los derechos culturales de la población, fomenta	Al 2030 se ha fortalecido y posicionado la imagen de la ciudad de Chordeleg como emporio artesanal y se ha fortalecido y dinamizado la economía cultural y creativa del Cantón	ODS 9_	9 Industria, innovación e infraestructura	OPN D8	8. Generar nuevas oportunidades y bienestar para las zonas rurales, con énfasis en pueblos y nacionalidades.	8.1.1 Incrementar el porcentaje de población rural conectada con servicios móviles avanzados del 68,45% al 79,00%	9.c Aumentar significativamente el acceso a la tecnología de la información y las comunicaciones y esforzarse por proporcionar acceso universal y asequible a Internet en los países

			re impulsar la creación y la creatividad, así como fortalecer la conservación, protección y salvaguarda del patrimonio cultural y natural.							79,00%.	menos adelantados de aquí a 2020	ón y salvaguarda del patrimonio cultural y natural.								
56	Preservar, mantener y difundir el patrimonio arquitectónico y cultural	3. Gestión por contrato	Generar políticas culturales que permitan a Chordeleg incorporar a la cultura como un eje de desarrollo sostenible, así como promover, y garantizar los derechos culturales de la población, fomentar e impulsar la creación y la creatividad, así como fortalecer la conservación, protección	Al 2025 el Cantón cuenta con un catastro y cartografía cultural construido de forma participativa		ODS 9_	9 Industria, innovación e infraestructura	OPN D8	8. Generar nuevas oportunidades y bienestar para las zonas rurales, con énfasis en pueblos y nacionalidades.	8.1.1. Incrementar el porcentaje de población rural conectada a las telecomunicaciones	9.c Aumentar significativamente el acceso a la tecnología de la información y las comunicaciones	Generar políticas culturales que permitan a Chordeleg incorporar a la cultura como un eje de desarrollo sostenible, así como promover, y garantizar los derechos culturales de la población, fomentar e impulsar la creación y la creatividad, así como fortalecer la conservación,	Al 2025 el Cantón cuenta con un programa para el reconocimiento del intercambio y el fortalecimiento del patrimonio y la memoria oral, fortaleciendo el uso de la lengua kichwa y el estudio de la lengua cañari. (-La meta así formulada no implica de resultado, deberá reformular la meta de acuerdo a las consideraciones arriba señaladas y que son análogas a las metas de todo el proceso de	Fortalecer el patrimonio y la memoria oral, promoviendo el uso de la lengua kichwa y el estudio de la lengua cañari mediante la participación de al menos 160 personas	OD S8_	8 Trabajo decente y crecimiento económico	OP ND2	2. Impulsar un sistema económico con reglas claras que fomente el comercio exterior, turismo, atracción de inversiones y modernización del sistema financiero	2.4.1. Incrementar del 1,49% al 1,80% la contribución de las actividades culturales en el Producto Interno Bruto.	8.9 De aquí a 2030, elaborar y poner en práctica políticas encaminadas a promover un turismo sostenible que cree puestos de trabajo y promueva la cultura y los productos locales

[illegible]

[illegible]

				recomienda mejorar la descripción del contexto (emprendedores) de la meta en relación a los indicadores: -Porcentaje de participantes en los cursos que califican con nivel de satisfacción alta y muy alta el desempeño de la capacitación -Porcentaje de emprendedores capacitados -Densidad de infraestructura destinada a emprendimientos)							ológico extremos, las sequías, las inundaciones y otros desastres, y mejoran progresivamente la calidad de la tierra y el suelo	económico popular y solidario.	del 100% de agua de riego.					cola y pesquero, bajo el enfoque de la economía circular.	tonelada/Hectárea (t/Ha).	aumenten la productividad y la producción, contribuyan al mantenimiento de los ecosistemas, fortalezcan la capacidad de adaptación al cambio climático, los fenómenos meteorológicos extremos, las sequías, las inundaciones y otros desastres, y mejoran progresivamente la calidad de la tierra y el suelo
62	Planificar, construir, operar y mantener sistemas de riego	1. Gestión institucional directa	Impulsar la recuperación y el fortalecimiento de las actividades productivas, artesanales y turísticas del cantón; bajo los principios del sistema	El cantón cuenta con una ordenanza que regula el consumo de agua de riego, elaborada participativamente conjuntas de agua de riego organizacionales de productoras y productores, al 2025. Consumo	ODS 2_	2 Hambre cero	OPN D3	3. Fomentar la productividad y competitividad en los sectores agrícola, industrial, acuícola	3.1.2 . Aumentar el rendimiento	2.4 De aquí a 2030, asegurar la sostenibilidad de los sistemas de producción agrícola, alimentaria y forestal mediante la aplicación de prácticas sostenibles que	Impulsar la recuperación y el fortalecimiento de las actividades productivas, artesanales y turística	Cumplimiento del 100% de las regulaciones para el funcionamiento de ferias, plazas y mercados, y en consenso con el sector de servicios y organizacio			ODS 2_	2 Hambre cero	OPN D3	3. Fomentar la productividad y competitividad en los sectores	3.1.2 . Aumentar el rendimiento de la productividad agrícola naci	2.4 De aquí a 2030, asegurar la sostenibilidad de los sistemas de producción de alimentos y aplicar

de los espacios públicos destinados al desarrollo social, cultural y deportivo	s del cantón; bajo los principios del sistema económico popular y solidario	nes productoras, al 2024							agropecuaria, industrial, acuicultura y pesquero, bajo el enfoque de la economía circular.	64	prácticas agrícolas resilientes que aumenten la productividad y la producción, contribuyan al mantenimiento de los ecosistemas, fortalezcan la capacidad de adaptación al cambio climático, los fenómenos meteorológicos extremos, las sequías, las inundaciones y otros desastres, y mejoran progresivamente la calidad de la tierra y el suelo	Fortalecer el turismo del Cantón, mediante la capacitación de organizaciones en diversas modalidades Turísticas hasta el 2024. (-La meta así formulada no implica de resultado, deberá reformular la meta de acuerdo a las consideraciones arriba señaladas y que son análogas a las metas de todo el proceso de alineación y lo que expresaría que tanto la competencia; MG; y la alineación no se vinculen plenamente. -La descripción se sostiene al nivel de desempeño de indicadores y a nivel de cada objetivo; a nivel de actividades o componente, es decir, permiten verificar la gestión de los procesos del programa o	Mejorar la capacidad de emprendimiento de al menos 60 emprendedores pertenecientes a organizaciones de diversas modalidades turísticas del cantón hasta 2023.	ODS 8_	8 Trabajo decente y crecimiento económico	OP ND8	8. Generar nuevas oportunidades y bienestar para las zonas rurales, con énfasis en pueblos y nacionalidades.	8.3. 1. Incrementar los sitios patrimoniales de gestión cultural comunitaria habilitados y puestos de trabajo y promover la cultura y los productos locales	8.9 De aquí a 2030, elaborar y poner en práctica políticas encaminadas a promover un turismo sostenible que cree puestos de trabajo y promueva la cultura y los productos locales
--	---	--------------------------	--	--	--	--	--	--	--	----	--	---	---	--------	---	--------	--	---	---

65	Desarrollo de actividades turísticas	1. Gestión institucional directa	Impulsar la recuperación y el fortalecimiento de las actividades productivas, artesanales y turísticas del cantón:	Fortalecer el turismo en las Parroquias del Cantón Chordeleg mediante la formación a organizaciones orientadas al desarrollo de emprendimientos turísticos desde un	ODS 8_	8 Trabajo decente y crecimiento económico	OPN D1	1. Incrementar y fomentar, de manera inclusiva, las oportunidades de	66	Formar y administrar catálogos inmobiliarios urbanos y rurales	1. Gestión institucional directa	bajo los principios del sistema económico popular y solidario	enfoque sustentable, para el año 2024						empleo y las condiciones laborales	50,00%	s y los hombres, incluidos los jóvenes y las personas con discapacidad así como la igualdad de remuneración por trabajo de igual valor
												Dotar de forma adecuada equipamientos, conectividad y servicios básicos a la población de Chordel eg y turística s del cantón; bajo los principios del sistema económico popular y solidario	Contar con un sistema catastral eficiente que integra el 100% del catastro rural del cantón Chordeleg; levantada con georeferenciación y sustento informático, al año 2030							ODS 11_	11 Ciudades y comunidades sostenibles

67	Planificar el desarrollo territorial y formular los correspondientes planes de ordenamiento territorial	1. Gestión institucional directa	Dotar de forma adecuada a equipamientos, conectividad y servicios básicos a la población de Chordeleg y turística del cantón; bajo los principios del sistema económico popular y solidario.	Ejecutar el 100% de proyectos de planificación urbana y programas de vivienda con enfoque de inclusión y sostenibilidad en el cantón Chordeleg, al año 2030 en coordinación intersectorial.	ODS 11_	11 Ciudades y comunidades sostenibles	OPN D5	5. Proteger a las familias, garantizar sus derechos y servicios, erradicar la pobreza y promover la inclusión social.	5.4.1 Reducir el déficit habitacional de vivienda básica, seguros y asequibles y mejorar los barrios marginales	11.1 De aquí a 2030, asegurar el acceso de todas las personas a vivienda y servicios básicos adecuados, seguros y asequibles y mejorar los barrios marginales	indicador de resultado, es un mecanismo de articulación sectorial, a partir de los siguientes indicadores sugeridos podrá formular la meta: - Porcentaje de presupuesto destinado para la salud - Densidad de infraestructura destinada a la salud)						independencia y autonomía.			
68	Infraestructura y equipamientos físicos de salud y educación	4. Del egación a otros niveles de gobierno	Dotar de forma adecuada a equipamientos, conectividad y servicios básicos a la población de Chordeleg y turística del cantón; bajo los principios del sistema económico popular y solidario.	Gestionar a través del MSP la dotación de un nuevas infraestructuras de salud y mantenimientos y mejora de las infraestructuras existentes, de acuerdo a las necesidades de la población, grupos de atención prioritaria y operando a nivel Intersectorial al 2022. (- Reformular las metas, la descripción es un enunciado de actividad. - No es un	Incr emen tar la densidad de infraestructura destinada a salud a un pues to de salud en cada parr oqui a rural del cant ón hasta 2030 .	N_A	N/A	OP ND1 4	14. Fortalecer las capacidades del Estado con énfasis en la administración de justicia y eficiencia en los procesos de regulación y control, con	14.2.1 Planificar, construir y mantener la infraestructura física y los equipamientos de los espacios públicos de los pueblos y comunidades rurales y urbanas	1. Gestión institucional directa	Dotar de forma adecuada a equipamientos, conectividad y servicios básicos a la población de Chordeleg y turística del cantón; bajo los principios del sistema económico popular y solidario.	Aumentar a 2030 el área verde de plazas, parques, jardines, parterres y canchas recreativas del cantón para cumplir con el Índice de Área Verde Urbana - IAVU, recomendada por la OMS (9 a 15 m2/habitante)		ODS 11_	11 Ciudades y comunidades sostenibles	OPN D5	5. Proteger a las familias, garantizar sus derechos y servicios, erradicar la pobreza y promover la inclusión social.	5.4.1 Reducir el déficit habitacional de vivienda básica, seguros y asequibles y mejorar los barrios marginales	11.1 De aquí a 2030, asegurar el acceso de todas las personas a vivienda y servicios básicos adecuados, seguros y asequibles y mejorar los barrios marginales

70	Planificar, construir y mantener la infraestructura física y los equipamientos de los espacios públicos destinados al desarrollo social, cultural y deportivo	1. Gestión institucional directa	Dotar de forma adecuada a equipamientos, conectividad y servicios básicos a la población de Chordeleg y turística del cantón; bajo los principios del sistema económico popular y solidario.	Mejorar el 100% de aceras, plazas y parques existentes cumpliendo normas establecidas de accesibilidad universal e inclusión	ODS 11_	11 Ciudades y comunidades sostenibles	OPN D5	5. Proteger a las familias, garantizar sus derechos y servicios, erradicar la pobreza y promover la inclusión social.	5.4.1 Reducir el déficit habitacional de las viviendas de la pobreza y promover la inclusión social.	11.1 De aquí a 2030, asegurar el acceso de las personas a las viviendas y servicios básicos adecuados, seguros y asequibles y mejorar los barrios marginales	Dotar de forma adecuada a equipamientos, conectividad y servicios básicos a la población de Chordeleg y turística del cantón; bajo los principios del sistema económico popular y solidario.	Ampliar la cobertura de agua tratada para consumo humano al 100% en los asentamientos mayores de las parroquias rurales del cantón Chordeleg, hasta el año 2030. (-Reformular la meta (no contiene los elementos de constructo de la meta: verbo infinitivo + unidad de medida + periodo), a partir de los siguientes indicadores sugeridos: -Porcentaje de inversión destinado a la dotación del servicio de agua potable -Porcentaje de inversión destinado saneamiento e higiene ambiental -Porcentaje de predios con medidor de agua)	Ampliar la cobertura de agua tratada al 100% de predios con medidor de agua hasta el 2030.	ODS 6_	6 Agua limpia y saneamiento	OPN D13	13. Promover la gestión integral de los recursos hídricos	13.3. 1. Se beneficia a 3.5 millones de habitantes a través de proyectos cofinanciados por el Estado para acceso a agua apta para el consumo humano y saneamiento.	6.1 De aquí a 2030, lograr el acceso universal y equitativo al agua potable a un precio asequible para todos
71	Planificar, construir y mantener la infraestructura física y los equipamientos de los espacios públicos destinados al desarrollo social, cultural y deportivo	1. Gestión institucional directa	Dotar de forma adecuada a equipamientos, conectividad y servicios básicos a la población de Chordeleg y turística del cantón; bajo los principios del sistema económico popular y solidario.	Implementar el 100% de actividades del proyecto para la construcción del centro de faenamiento municipal, construido con normas de sanidad y control ambiental (Planta de aguas residuales), al 2022.	ODS 11_	11 Ciudades y comunidades sostenibles	OPN D5	5. Proteger a las familias, garantizar sus derechos y servicios, erradicar la pobreza y promover la inclusión social.	5.4.1 Reducir el déficit habitacional de las viviendas de la pobreza y promover la inclusión social.	11.1 De aquí a 2030, asegurar el acceso de las personas a las viviendas y servicios básicos adecuados, seguros y asequibles y mejorar los barrios marginales	Dotar de forma adecuada a equipamientos, conectividad y servicios básicos a la población de	Incrementar al 70% el acceso al servicio óptimo de evacuación de aguas servidas en los asentamientos de Chordeleg, hasta el año 2030.		ODS 6_	6 Agua limpia y saneamiento	OPN D13	13. Promover la gestión integral de los recursos	13.3. 1. Se beneficia a 3.5 millones de habitantes a través	6.4 De aquí a 2030, aumentar considerablemente el uso eficiente de los recursos

	depu ració n de aguas resid uales, mane jo de desec hos sólid os y activi dade s de sanea mient o ambi ental		Chordel eg y turística s del cantón; bajo los principi os del sistema económi co popular y solidario .						hidri cos	és de proy ectos s al y los confi narios y ados por el Esta do para acce so a agua apta	los socio econó micos al y los de asegur ar la sosteni bilidad de la extracc ión y el abaste cimiento de	popular y solidario .						sión soci al.		r los barrios margin ales
									75	para el cons umo hum ano y sane amie nto.	Pres ar los de hacer frente a la públi ca escase z de agua y reducir le, Consi derable tarilla do, el 1. depu ració n de aguas resid uales, mane jo de desec hos	Dotar de forma adecua da equipa mientos, conectiv idad y servicios básicos a la població n de Chordel eg y turística s del cantón; bajo los principi os del sistema económi co popular y solidario .	Contar con una cobertura del 100% del servicio completo e integrado de eliminación y recolección de basura, según normas establecidas , al año 2030.		ODS 11_	11 Ciud ades y com unidades sostenib les	OPN D5	5. Prot eger a las fami lias, gara ntiza r sus dere chos y servi cios, erradicar la pobreza y promover la inclusión soci al.	5.4.1 . Red ucir el déficit habitacional de todas las person as a vivien das y servici os básicos adecua dos, seguros y asequi bles y mejora r los barrios margin ales	11.1 De aquí a 2030, asegur ar el acceso de todas las person as a vivien das y servici os básicos adecua dos, seguros y asequi bles y mejora r los barrios margin ales
74	Planif icar, const ruir y mant ener la infrae struct ura física y los equip amie ntos de los espac ios públi cos desti nados al desar	1. Ges tión insti tucio nal direc ta	Dotar de servicios higiénicos de uso público, en el 100% de las casas comunales del cantón Chordeleg de acuerdo con las normas de planifi cación municipal y de accesibili dad universal, al 2025.			ODS 11_	11 Ciud ades y com unidades sostenib les	OPN D5	5. Prot eger a las fami lias, gara ntiza r sus dere chos y servi cios, erradicar la pobreza y promover la inclusión soci al.	11.1 De aquí a 2030, asegur ar el acceso de todas las person as a vivien das y servici os básicos adecua dos, seguros y asequi bles y mejora r los barrios margin ales										

76	Planificar, construir y mantener el sistema vial regional, regional, la vialidad urbana; y planificar y mantener en coordinación con los gobiernos provinciales la vialidad parroquial rural.	1. Gestión institucional directa	Dotar de forma adecuada a equipamientos, conectividad y servicios básicos a la población de Chordeleg y turísticas del cantón; bajo los principios del sistema económico popular y solidario.	Contar con infraestructura vial en buenas condiciones en las zonas urbanas y rurales del cantón. (-Re formular la meta (no contiene los elementos de constructo de la meta), a partir de los siguientes indicadores sugeridos: -Porcentaje de vías locales adecuadas -Eficiencia presupuestaria en mantenimiento vial -Porcentaje de inversión destinada al mantenimiento vial)	Incrementar la cobertura de mantenimiento vial al 80% de las vías rurales y urbanas del cantón hasta 2030.	OD S9_	9 Industria, innovación e infraestructura	OP ND2	2. Impulsar un sistema económico con reglas claras que fomente el comercio exterior, turismo, atracción de inversiones y modernización del sistema financiero nacional.	2.2. 3. Incrementar el mantenimiento de la red vial estatal con modelos de gestión sostenibles del 17,07% al 40%.	9.1 Desarrollar infraestructuras fiables, sostenibles, resilientes y de calidad, incluidas infraestructuras regionales y transfronterizas, para apoyar el desarrollo económico y el bienestar humano, haciendo especial hincapié en el acceso asequible y equitativo para todos
----	---	----------------------------------	---	---	--	--------	---	--------	---	---	---